



Ministero dell'Istruzione, dell'Università e della Ricerca  
**"Istituto Comprensivo Statale "A.Moro" di SERIATE**

**Corso Roma, 37 24068 SERIATE – (BG)**

**Tel. 035.295297 Fax 035.4240539**

**@-mail: [bgic876002@istruzione.it](mailto:bgic876002@istruzione.it) [bgic876002@pec.istruzione.it](mailto:bgic876002@pec.istruzione.it)**

**Codice Meccanografico BGIC876002 – Codice Fiscale 95118460161**

**Sito internet: [www.aldomoroseriate.gov.it](http://www.aldomoroseriate.gov.it)**

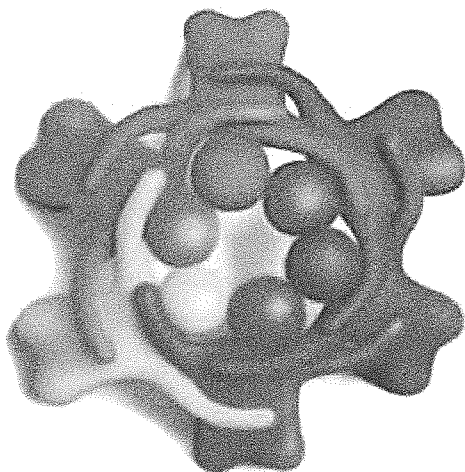

***CONTRATTO INTEGRATIVO***

***DECENTRATO***

***A.S. 2015/16***



**ISTITUTO COMPRENSIVO STATALE "ALDO MORO"  
CORSO ROMA, 37 SERIATE  
SCUOLA DELL'INFANZIA, PRIMARIA E SECONDARIA  
DI PRIMO GRADO**

**CONTRATTO COLLETTIVO INTEGRATIVO  
DI LAVORO A.S. 2015/2016  
AREA PERSONALE DOCENTE  
AREA PERSONALE A.T.A.**

LE DELEGAZIONI DI PARTE PUBBLICA E DI PARTE SINDACALE COSTITUITE AI SENSI DELL'ART. 7 DEL C.C.N.L. COMPOSTA DA:

**PARTE PUBBLICA:**

**IL DIRIGENTE SCOLASTICO**

Dott.ssa Lucia Perri



**PARTE SINDACALE:**

**I RAPPRESENTANTI R.S.U.**

Avon Laura..... *Laura Avon* .....

Baldi Eleonora..... *Eleonora Baldi* .....

Pezzoli Anna..... *Anna Pezzoli* .....

RAPPRESENTANTI OO.SS. territoriali di comparto firmatarie del C.C.N.L.:

FLC - CGIL SCUOLA

.....

CISL SCUOLA

.....

SNALS CONFSAI

.....

UIL SCUOLA

.....

GILDA UNAMS

.....

*Seriate, 15/12/2015*

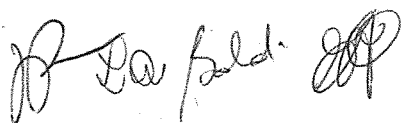

riunitesi nell'Istituto Comprensivo "Aldo Moro" di Seriate stipulano la pre-intesa del presente contratto in data 04/11/2015

### **Premessa e campo di applicazione**

Il presente contratto si applica a tutto il personale docente ed ATA dell'Istituzione Scolastica Aldo Moro di Seriate (BG) con contratto di lavoro a tempo determinato ed indeterminato presso l'Istituto.

Il presente contratto, una volta stipulato, dispiega i suoi effetti per l'anno scolastico 2015/2016, può altresì essere modificato e/o integrato a seguito di innovazioni legislative e adeguamento a norme imperative, in qualunque momento o a seguito di accordo tra le due parti.

Il presente contratto verte sulle seguenti materie previste dall'art.6, comma 2 CCNL, siglato il 29 novembre 2007.

## **TITOLO I - MATERIE OGGETTO DELLA PRESENTE CONTRATTAZIONE**

### **Art. 1 Le materie oggetto di contrattazione**

Le materie di contrattazione collettiva decentrata integrativa relative all'area del personale docente e non docente sono le seguenti:

- criteri e modalità di applicazione dei diritti sindacali nonché i contingenti di personale previsti dall'art. 2 dell'accordo sull'attuazione della L. 146/1990, così come modificata dalla legge n. 83/2000 (art.6 CCNL 29.11.2007);
- attuazione normativa in materia di sicurezza nei luoghi di lavoro (art.6 CCNL 29.11.2007);
- attività di collaborazione con il Dirigente scolastico (art.34, comma 1, CCNL 29.11.2007);
- funzioni strumentali al piano dell'offerta formativa (art.33, comma 2, CCNL 29.11.2007);
- modalità e criteri relativi all'organizzazione del lavoro e all'articolazione dell'orario del personale ATA, nonché i criteri per l'individuazione del personale ATA da utilizzare nelle attività retribuite con il fondo d'istituto (art.51 CCNL 29.11.2007);
- criteri generali per la ripartizione delle risorse del fondo di Istituto per l'attribuzione dei compensi accessori (art.6 CCNL 29.11.2007);
- indennità e compensi a carico del fondo di Istituto (art.88, commi 1 e 2 CCNL 29.11.2007).

## TITOLO 2 – RELAZIONI SINDACALI

### Art. 2 Obiettivi e strumenti

Il sistema delle relazioni sindacali, nel rispetto delle distinzioni dei ruoli e delle rispettive responsabilità dell'amministrazione scolastica e dei sindacati, persegue l'obiettivo di contemperare l'interesse dei dipendenti al miglioramento delle condizioni di lavoro e alla crescita professionale con l'esigenza di incrementare l'efficacia e l'efficienza dei servizi prestati alla collettività.

Il sistema delle relazioni sindacali è improntato alla correttezza e trasparenza dei comportamenti delle parti negoziali. (art. 3 – CCNL 29.11.2007.)

Il sistema delle relazioni sindacali all'interno dell'istituto si articola nei seguenti modelli relazionali:

- a) informazione preventiva e successiva;
- b) partecipazione;
- c) contrattazione integrativa di istituto;
- d) interpretazione autentica dei contratti.
- e) conciliazione;

### Art. 3 Soggetti delle relazioni e composizione delle delegazioni

I soggetti abilitati a intrattenere le relazioni sono:

- a) per la parte pubblica: il Dirigente scolastico, nonché, per approcci richiesti dalle parti, di esplicitazione discorsiva e di assistenza amministrativa ai lavori ed alle relazioni, Docenti Collaboratori (responsabili di settore, di progetto o di gestione designati dal Dirigente scolastico stesso) e/o il Direttore dei servizi generali ed amministrativi e/o eventuali Assistenti Amministrativi individuati dal Dirigente scolastico e/o dal Direttore dei servizi amministrativi stessi, ai fini di assistenza all'esame di materie della gestione amministrativa e contabile;
- b) per la parte sindacale:
  - le Rappresentanze Sindacali Unitarie elette all'interno dell' Istituto
  - le OO.SS. territoriali di categoria firmatarie del CCNL 29.11.2007 nelle persone dei rispettivi segretari provinciali come previsto dall'accordo quadro 7.8.98.

Le diverse delegazioni – in occasione di incontri formali – possono farsi assistere da esperti – che non hanno titolo a intervenire nella discussione se non in quelle apposite decorrenze di discussione e trattazione che le parti concordano e concertano di riservare ad essi esperti per fini di consulenza, esplicitazione e/o chiarimenti tecnico/giuridici e comunque specialistici finalizzati ad una costruttiva descrittività dei termini interpretativi e problematici delle diverse materie di cui trattasi. La presenza di tali esperti va preventivamente concordata, ma può essere ammessa anche per volontà di una delle due parti negoziali, ferme restando le suddette caratterizzazioni strumentali di presenzialità.

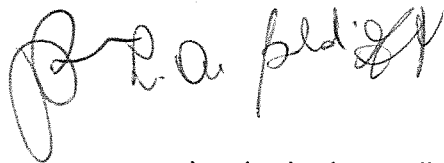

Le riunioni per gli incontri per la stipula del presente contratto avvengono, di norma, al di fuori dell'orario di lavoro del personale interessato; in caso contrario i rappresentanti sindacali potranno avvalersi dei permessi previsti a questo fine.

#### **Art.4 Informazione preventiva**

Il Capo di Istituto fornisce ai soggetti sindacali di cui all'art. 3 del presente contratto un'informazione preventiva, sulle seguenti materie (ai sensi dell'art.6 del CCNL 29.11.2007):

- a) proposte di formazione delle classi e di determinazione degli organici della scuola;
- b) piano delle risorse complessive per il salario aggiuntivo, ivi comprese quelle di fonte non contrattuale
- c) criteri di attuazione dei progetti nazionali, europei, territoriali;
- d) criteri per la fruizione dei permessi per l'aggiornamento;
- e) criteri di individuazione e modalità di utilizzazione del personale in progetti derivanti da specifiche disposizioni legislative, nonché da convenzioni, intese accordi di programma stipulati dalla singola istituzione scolastica o dall'Amministrazione scolastica periferica, con altre istituzioni pubbliche e/o private;
- f) tutte le materie oggetto di contrattazione.

Sono inoltre oggetto di informazione le materie già previste dal CCNL, comparto scuola del 29.11.2007, e successivamente escluse per effetto delle disposizioni imperative introdotte dal D.Lgs.150/2009.

L'informazione viene fornita, unitamente alla consegna di copia di atti, documenti e documentazioni, in appositi incontri.

Ricevuta l'informazione e l'eventuale documentazione, entro i 3 giorni successivi, ciascuno dei soggetti sindacali di cui all'art.3 può chiedere un esame dell'argomento oggetto di informazione. Il Dirigente informa gli altri soggetti della richiesta ricevuta e procede, entro tre giorni dalla richiesta, a convocare un apposito incontro.

L'incontro può concludersi con un'intesa entro i successivi quindici giorni; in caso di disaccordo deve essere redatto apposito verbale, in cui risultino le diverse posizioni.

Nel periodo in cui si svolge l'esame dell'argomento di cui al punto precedente le parti si adeguano nei loro comportamenti al principio di responsabilità correttezza e trasparenza. In particolare il Dirigente scolastico si impegna a non adottare provvedimenti formali sulle materie oggetto di informazione preventiva e le Rappresentanze sindacali a non assumere, sulle stesse, iniziative pregiudizialmente conflittuali.

Le parti concordano che l'informazione preventiva venga, di massima, fornita entro le seguenti scadenze: per il punto b) entro la fine di ottobre, per il punto a) entro la fine di febbraio.

#### **ART. 5 Criteri di assegnazione del personale ai plessi**

Nel rispetto della norma, al fine di una corretta e trasparente informazione si stabiliscono i seguenti criteri di assegnazione ai plessi dei

1) Docenti:

- a) l'assegnazione ai plessi avviene all'inizio dell'anno scolastico, prima dell'inizio delle lezioni e dura tutto l'anno, fatte salve ineludibili esigenze di servizio e/o situazioni particolari e gravi che si venissero a creare, sentito il parere delle RSU.

Bald.  
P. Pa.

- b) i Docenti sono confermati in servizio nella sede dove hanno prestato servizio l'anno scolastico precedente.
- c) nel caso sussistano in uno o più plessi posti o cattedre non occupate da Docenti già in servizio nell'anno precedente si seguiranno nell'ordine i seguenti criteri:
  - ✓ assegnazione di un'unica sede di servizio ai docenti utilizzati su più plessi, salva loro diversa richiesta scritta al D.S. da presentare entro il 15/06;
  - ✓ assegnazione su disponibilità espressa dal docente secondo graduatoria di Istituto a partire dalle posizioni più alte.
- d) nel caso non sia possibile confermare i docenti sul plesso dove avevano prestato servizio per decremento di posti in organico si seguiranno nell'ordine i seguenti criteri:
  - ✓ assegnazione in altro plesso su disponibilità espressa dal docente secondo graduatoria di Istituto a partire dalle posizioni più alte;
  - ✓ assegnazione d'ufficio in altro plesso secondo graduatoria di Istituto a partire dalle posizioni più basse.
- e) le domande di assegnazione ai punti c) e d) devono essere presentate al Dirigente scolastico entro il 30.06, il D.S. darà risposta entro il 15.07.
- f) in tutte le operazioni valgono le precedenze ex legge 104/92
- g) il Dirigente scolastico per motivate esigenze organizzative, di servizio, attitudini professionali dei docenti e valutazioni di opportunità ambientale, sentito il parere delle RSU, può disporre autonomamente l'assegnazione dei Docenti ai plessi.

## 2) personale ATA:

- a. l'assegnazione ai plessi avviene all'inizio dell'anno scolastico e dura tutto l'anno, fatte salve ineludibili esigenze di servizio e/o situazioni particolari e gravi che si venissero a creare, sentito il parere delle RSU.
- b. nel caso sussistano in uno o più plessi posti non occupati da personale già in servizio nell'anno precedente si seguiranno nell'ordine i seguenti criteri:
  - ✓ assegnazione di un'unica sede di servizio al personale utilizzato su più plessi, salva loro diversa richiesta scritta al D.S.;
  - ✓ assegnazione ad altro plesso del personale già in servizio su richiesta dello stesso da inoltrarsi al Dirigente scolastico entro il 30/06 il quale risponderà entro il 15/07;
  - ✓ assegnazione ai plessi del personale entrato in organico con decorrenza 1 settembre;
  - ✓ assegnazione ai plessi del personale con rapporto a tempo determinato.
- c. nel caso non sia possibile, per decremento di posti in organico, confermare tutto il personale sul plesso dove aveva prestato servizio l'anno precedente si seguiranno nell'ordine i seguenti criteri:
  - ✓ assegnazione in altro plesso su disponibilità espressa dal dipendente;
  - ✓ assegnazione d'ufficio in altro plesso secondo il criterio di anzianità di servizio e delle competenze, previa informativa RSU.
- d. in tutte le operazioni valgono le precedenze ex legge 104/92
- e. il Dirigente scolastico per motivate esigenze organizzative, di servizio e valutazioni di opportunità ambientale, sentito il parere delle RSU, può disporre autonomamente una diversa assegnazione rispetto all'anno precedente del personale ai plessi.

Beld.  
ZAP  
L. A. / B

### **Art. 6 Informazione successiva**

Il Capo di Istituto fornisce ai soggetti sindacali di cui all'art.3 un'informazione successiva, in appositi incontri, unitamente alla consegna della relativa documentazione, sulle seguenti materie (art.6 CCNL 29.11.2007):

1. nominativi del personale utilizzato nelle attività e progetti retribuiti con il fondo d'istituto;
2. verifica dell'attuazione della contrattazione collettiva integrativo d'istituto sull'utilizzo delle risorse.

Gli incontri sono convocati a cura del Dirigente scolastico.

Le parti concordano che l'informazione successiva venga, di massima, fornita entro le seguenti scadenze: per il punto a) entro il mese di novembre, per il punto b) entro di norma il 30 giugno.

### **Art. 7 Partecipazione**

Al fine di condividere la responsabilità delle decisioni, è possibile, per congiunta volontà delle parti, sottoscrivere accordi anche su materie non incluse tra quelle oggetto di informazione e contrattazione, ritenute però necessarie per una più efficace applicazione di norme contrattuali, regolamentari e di legge che riguardino il rapporto di lavoro o che abbiano ricadute sull'organizzazione del lavoro del personale docente e non docente.

La trattazione di tali materie va espressamente richiesta da una delle parti, in forma scritta. Entro cinque giorni dalla richiesta il Dirigente scolastico provvede a convocare un apposito incontro che può concludersi con un protocollo d'intesa che formalmente esprima la volontà consenziente delle parti ed assuma per esse valore vincolante. In caso di divergenza, al termine della riunione viene redatto e sottoscritto dai partecipanti apposito verbale in cui risultano le reciproche posizioni.

### **Art. 8 Procedure della contrattazione**

Gli incontri sono formalmente convocati dal Dirigente scolastico.

Sulle materie oggetto di contrattazione il Dirigente scolastico formalizza la propria proposta contrattuale entro termini congrui con l'inizio dell'anno scolastico e in ogni caso entro dieci giorni lavorativi decorrenti dall'inizio delle trattative che devono comunque iniziare non oltre il 15 settembre.



La trattazione degli argomenti avviene secondo l'ordine di iscrizione all'ordine del giorno; in caso di rinvio di alcuni di essi a successiva seduta, questi vengono trattati con diritto di precedenza rispetto a nuovi eventuali argomenti.

Durante il negoziato le parti si adeguano nei loro comportamenti al principio di responsabilità correttezza e trasparenza. In particolare il Dirigente scolastico si impegna a non adottare provvedimenti formali sulle materie oggetto di contrattazione e le Rappresentanze sindacali a non assumere, sulle stesse, iniziative pregiudizialmente conflittuali.

Le sedute della contrattazione si svolgono di norma presso la sede dell'istituzione scolastica. Le parti concordano sulla durata di ciascun incontro.

Al termine della trattativa viene sottoscritto un Contratto Collettivo Integrativo di Istituto che formalmente esprime la volontà consenziente delle due Parti ed assume per esse valore vincolante.



Nel caso di divergenza di posizioni tra la rappresentanza sindacale interna ed esterna, la volontà contrattuale si intende rappresentata dalla firma della RSU.

I contratti sottoscritti saranno affissi, a cura del Dirigente scolastico, all'albo di Istituto e a cura dei Rappresentanti sindacali, all'albo delle RSU ed a quello delle OO.SS. territoriali.

#### **Art.9 Interpretazione autentica (art. 2 CCNL 29.11.2007)**

In caso di controversie sull'interpretazione di una norma del presente contratto, le parti che lo hanno sottoscritto, entro 10 giorni dalla richiesta scritta di una di esse, si incontrano, su convocazione del Dirigente scolastico, per definire consensualmente il significato della clausola controversa. La procedura deve concludersi entro 30 giorni dalla data del primo incontro.

La richiesta di incontro deve essere formulata per iscritto dalla parte interessata e deve contenere una sintetica descrizione delle ragioni che inducono a proporre una diversa e più puntuale definizione della norma già sottoscritta.

L'accordo raggiunto ha efficacia retroattiva e decorre dalla data di sottoscrizione del contratto cui fa riferimento. Dell'accordo raggiunto sarà data comunicazione con affissione agli albi.

#### **Art.10 Conciliazione**

In caso di controversia, in relazione ad eventuali violazioni delle materie oggetto del presente contratto, si farà ricorso alla procedura per la conciliazione prevista dall'art 8 del CCNL 26.5.1999.

Ognuno dei soggetti firmatari può attivare la richiesta di conciliazione. La richiesta deve essere formulata in forma scritta e deve contenere una sintetica descrizione dei fatti contestati.

Le parti si incontrano entro i 15 giorni successivi dalla richiesta presso la sede dell'ufficio competente e convengono di non promuovere iniziative unilaterali prima di aver esperito tale tentativo entro i 30 giorni successivi alla trasmissione della richiesta di conciliazione.

#### **Art.11 Trasparenza e accesso agli atti**

Le R.S.U. hanno diritto di accesso agli atti della scuola su tutte le materie oggetto di informazione preventiva e successiva nonché su quelle relative al contratto d'istituto. Il rilascio di copia degli atti avviene senza oneri e, di norma, entro 5 giorni dalla richiesta.

feld  
L.O.

## CALENDARIO DEGLI INCONTRI

Il Dirigente Scolastico e le Organizzazioni Sindacali concordano sulla necessità di concordare un calendario di massima per le informazioni di cui all'art. 6 del CCNL 2006/09

### 1) Nel mese di settembre

Informazione preventiva

### 2) Nel mese di ottobre/novembre

Ipotesi di contrattazione

- a) Assegnazione del personale ai plessi
- b) Assegnazione dei docenti alle classi
- c) Adeguamento degli organici del personale

Informazione successiva anno scolastico precedente

### 2) Nel mese di novembre

- a) Piano delle attività aggiuntive retribuite con il Fondo d'Istituto
- b) Utilizzo delle risorse finanziarie e del personale per progetti, convenzioni ed accordi.
- c) Criteri per la fruizione dei permessi per l'aggiornamento
- e) Sicurezza nei luoghi di lavoro

## TITOLO 3 – DIRITTI SINDACALI

### Art.12 Assemblee sindacali

In base all'art. 8 del CCNL 29.11.2007:

I dipendenti hanno diritto, senza decurtazione della retribuzione, a partecipare durante l'orario di lavoro ad assemblee sindacali, non più di due al mese, per 10 ore pro capite.

L'assemblea può essere indetta con specifico ordine del giorno:

- dalle Organizzazioni sindacali firmatarie del contratto scuola sia unitariamente che disgiuntamente;
- dalle RSU unitariamente o dai singoli componenti e/o congiuntamente con una o più organizzazioni sindacali.

Le assemblee possono riguardare:

- la totalità del personale docente e ATA;
- solo il personale docente;
- solo il personale ATA o una delle categorie ad esso appartenenti (amministrativi, ausiliari).

L'eventuale partecipazione di dirigenti sindacali esterni va specificato nella convocazione dell'assemblea.

La convocazione, la sede, l'orario, l'ordine del giorno e l'eventuale partecipazione di dirigenti sindacali esterni sono comunicati al Dirigente scolastico almeno 6 giorni prima al fine di acquisire per tempo le relative disponibilità del personale a partecipare. La convocazione deve essere affissa all'albo dell'istituzione scolastica

L'assemblea può essere indetta sia in orario di lavoro e/o di funzionamento delle attività didattiche che in altri orari; in tale ultimo caso, qualsiasi lavoratore in servizio nell'istituzione scolastica può accedere liberamente.

*Bell. L. A. R.*

Quando invece l'assemblea si svolge in orari coincidenti con l'orario di lavoro e/o di funzionamento delle attività didattiche, al fine di permettere una regolare organizzazione delle attività dell'istituzione scolastica, ciascuna unità di personale in servizio nell'orario di svolgimento dell'assemblea sindacale, almeno 6 giorni prima della data di svolgimento dell'assemblea stessa, deve esprimere, in forma scritta, la propria adesione o non adesione.

Tale dichiarazione individuale di partecipazione, che non può successivamente essere modificata né dal lavoratore né dal Dirigente scolastico, fa fede ai fini del computo del monte ore individuale (10 ore); i lavoratori partecipanti all'assemblea non sono tenuti ad assolvere ulteriori adempimenti di carattere burocratico, fatte salve eventuali regole autonomamente stabilite dalle OO.SS. che l'hanno convocata.

Nelle assemblee in cui è coinvolto anche il personale ATA, ove l'adesione di quest'ultimo sia totale, si conviene che i servizi che debbano essere garantiti ed i contingenti di personale chiamati a garantirli siano i seguenti:

- ✓ vigilanza degli ingressi alla scuola: n. 4 Collaboratori scolastici, uno per ogni plesso;
- ✓ funzionamento centralino: n.1 Collaboratore scolastico.

In caso di disponibilità volontarie si procederà a rotazione; in caso di mancata disponibilità si procederà per sorteggio, assicurando comunque il criterio della rotazione nel corso dell'anno scolastico.

#### **Art. 13 Permessi sindacali**

In conformità a quanto disposto dall'art. 10 del CCNQ 7.8.1998 e dal CCNQ 20.11.1999, i membri delle RSU, per l'espletamento del proprio mandato, hanno diritto complessivamente per l'anno scolastico in corso a permessi retribuiti pari a 25' e 30" per ogni dipendente in servizio con rapporto a tempo indeterminato. Le ore di permesso sono annualmente determinate ai sensi dell'art.8 del CCNQ 7.8.1998. Comunque, per assicurare la continuità dell'attività didattica e per evitare aumento di spesa garantendo un'equa distribuzione del lavoro tra il personale in servizio, per il delegato RSU Docente i permessi predetti non possono superare bimestralmente cinque giorni lavorativi e, in ogni caso, dodici giorni nel corso dell'anno scolastico. Il delegato RSU del personale ATA può cumulare fino a 20 giorni all'anno, senza sostituzione.

La fruizione dei permessi sindacali è comunicata formalmente al Dirigente scolastico dalle segreterie territoriali di categoria delle OO.SS., se si tratta della quota di permessi di loro competenza, o direttamente dalle RSU per la quota di loro spettanza.

La comunicazione va resa almeno 48 ore prima dell'utilizzo del permesso.

La concessione del permesso è automatica e non necessita di alcuna autorizzazione da parte del Dirigente scolastico.

#### **Art. 14 Bacheche sindacali**

In ogni plesso è collocato un albo destinato alle OO SS

Il diritto di affiggere/ nelle/dalle bacheche sindacali o negli/dagli appositi spazi assegnati, materiali d'interesse sindacale e del lavoro, in conformità alle norme della legge sulla stampa, è di esclusiva competenza delle rappresentanze sindacali. L'affissione non prevede autorizzazione da parte del Dirigente scolastico. Le OO.SS. territoriali possono inviare nelle scuole documenti, stampati ed avvisi per l'affissione nelle bacheche. Il Dirigente scolastico assicura la trasmissione alle RSU del materiale sindacale di

competenza inviato per posta o via fax e, mediante il Direttore amministrativo, l'affissione agli albi delle OO.SS. dei documenti da queste inviati.

#### **Art.15 Agibilità sindacale**

Alle RSU ed ai soggetti negoziali sindacali accreditati dalle OO.SS. di cui all'art. 3 del presente contratto, è consentito comunicare, in orario in cui gli stessi non debbono prestare funzioni di servizio, con il personale della scuola libero, a sua volta, da impegni di servizio.

Al fine di poter contattare tutti i lavoratori possono altresì accedere nei locali dell'istituto anche in orari diversi; tale attività deve essere svolta in tempi e modi tali da non arrecare pregiudizio alla normale attività lavorativa dei singoli lavoratori.

Agli stessi soggetti di cui al comma precedente, al di fuori dell'orario obbligatorio di servizio, con successiva registrazione, è consentito l'uso gratuito del telefono (esclusivamente in ambito provinciale), del fax (per inviare comunicazioni di interesse sindacale), della fotocopiatrice ( per la quantità minima indispensabile di copie ), del personal computer ubicato presso la sala docenti. L'utilizzo di tali strumentazioni deve avvenire senza creare ostacolo/ritardo alle normali attività lavorative del personale addetto, né sovrapposizione rispetto alla destinazione primaria per i loro fini istituzionali delle attrezzature e degli ambienti.

I soggetti di cui al comma 1 hanno altresì diritto di usufruire, a richiesta, per le loro riunioni, della biblioteca.

#### **Art. 16 Sciopero e servizi essenziali**

In caso di sciopero, il Dirigente scolastico, nelle forme e nei termini previsti dall'art.2 del CCNL 1998/2001, può chiedere al personale di dichiarare se intende o meno aderirvi.

La dichiarazione è volontaria ed individuale; la dichiarazione di adesione allo sciopero non è successivamente revocabile.

La scelta del singolo lavoratore di non esprimere anticipatamente alcuna opzione è pienamente legittima.

Gli insegnanti che non scioperano, nel caso in cui non possano essere garantite le lezioni regolari, possono essere posti in servizio dall'orario di inizio delle lezioni della giornata proclamata per lo sciopero per un monte ore totale pari alle ore di servizio di quel giorno.

L'eventuale riorganizzazione dell'orario è funzionale anche alle esigenze di vigilanza ed assistenza degli alunni; ciò comporta che gli alunni, una volta entrati nell'edificio scolastico, non possono uscire fino al termine delle lezioni.

In caso di necessità la vigilanza degli alunni deve essere garantita dai Collaboratori Scolastici, oltre che dai Docenti non scioperanti.

In caso di assenza del Collaboratore delegato dalla Dirigente Scolastica ad organizzare il servizio, l'incarico ricade sul Docente con maggior anzianità di servizio.

In caso di sciopero breve, o dell'intera giornata, per il personale docente non sono previsti contingenti minimi da garantire.

Sulla base dei dati conoscitivi disponibili il Dirigente scolastico comunicherà alle famiglie le prevedibili modalità di funzionamento o la sospensione del servizio.

*Bl. L. A. P.*

Il diritto di sciopero del personale ATA, visto il CCNL riguardante i servizi minimi da garantire in caso di sciopero e l'Art. 6 del CCNL del 26.05.99, è regolato dai seguenti punti:

- il personale ATA individuato per svolgere i servizi essenziali, è tenuto a garantire unicamente una serie di prestazioni minime ritenute indifferibili, così come indicate dall'accordo nazionale e nei punti successivi e non l'attività ordinaria dell'istituto;
- alla luce dei punti successivi si stabilisce come ingresso principale dell'istituto quello ubicato presso l'entrata principale;
- i servizi essenziali da garantire, i contingenti di personale chiamati a garantirli ed i periodi dell'anno interessati sono indicati nella seguente tabella:

Tipo di servizio da garantire	Periodo	Personale ATA		
		N. unità	Categorie	Mansione da svolgere
Svolgimento delle attività dirette e strumentali riguardanti l'effettuazione degli scrutini e delle valutazioni finali	<b>Scrutini</b>	n. 1	Assistente amministrativo	Attività di natura amministrativa
	<b>Valutazioni finali</b>	n. 1	Collaboratore Scolastico	Apertura e chiusura della scuola Vigilanza ingresso Principale
Svolgimento delle attività amministrative e gestionali degli esami finali (esami di stato)	<b>Esami finali</b>	n. 1	Assistente amministrativo	Attività di natura amministrativa
		n. 1	Collaboratore Scolastico	Apertura e chiusura della scuola Vigilanza ingresso principale
Pagamento degli stipendi al personale con contratto di lavoro a tempo determinato	Quando lo sciopero coincide con i seguenti impegni il cui mancato rispetto comporta	n. 1	Direttore dei Servizi Generali ed Amministrativi	Attività connesse

	ritardi nella corresponsione degli emolumenti	n. 1	Assistente amministrativo	
		n. 1	Collaboratore. Scolastico	

Al di fuori dei periodi specificati nella tabella precedente per i vari tipi di attività, non vi sono servizi essenziali da garantire; pertanto, non essendovi contingenti di personale da individuare, tutti i lavoratori/lavoratrici possono aderire allo sciopero.

#### **ART. 17 RILEVAZIONE DELLA PARTECIPAZIONE ALLO SCIOPERO**

Entro 48 ore dalla conclusione dell'azione dello sciopero, il Dirigente scolastico dispone l'affissione all'albo della scuola dei dati relativi all'adesione allo sciopero; entro lo stesso tempo il Dirigente scolastico, su richiesta delle parti, fornisce gli stessi dati alla RSU e ai rappresentanti delle OO.SS.

#### **Art.18 Patronato e Patrocinio Sindacale**

I/Le lavoratori/lavoratrici possono farsi rappresentare dal sindacato o dall'istituto di patronato sindacale per l'espletamento delle procedure riguardanti prestazioni assistenziali e/o previdenziali davanti ai competenti organi dell'istituzione scolastica.

Gli istituti di patronato hanno diritto di svolgere la loro attività di natura assistenziale, previdenziale, fiscale, all'interno dell'istituzione scolastica oggetto del presente accordo a favore dei lavoratori/lavoratrici in servizio presso l'istituzione scolastica stessa; tale attività verrà svolta in locali messi a disposizione gratuitamente dall'istituzione scolastica stessa.

I/Le lavoratori/lavoratrici possono farsi assistere o difendere da rappresentanti delle Organizzazioni Sindacali, durante le fasi del procedimento disciplinare.

### **TITOLO 4 - ATTUAZIONE DELLA NORMATIVA IN MATERIA DI SICUREZZA NEI LUOGHI DI LAVORO**

#### **Art. 19 Il rappresentante dei lavoratori per la sicurezza (RLS)**

Il RLS è designato dalla RSU al suo interno o tra il personale dell'istituto che sia disponibile e possieda le necessarie competenze.

1. Al RLS è garantito il diritto all'informazione per quanto riguarda tutti gli atti che afferiscono al Sistema di prevenzione e di protezione dell'istituto.
2. Al RLS viene assicurato il diritto alla formazione attraverso l'opportunità di frequentare un corso di aggiornamento specifico.
3. Il RLS può accedere liberamente ai plessi per verificare le condizioni di sicurezza degli ambienti di lavoro e presentare osservazioni e proposte in merito.

4. Il RLS gode dei diritti sindacali e della facoltà di usufruire dei permessi retribuiti, secondo quanto stabilito nel CCNL all'art. 73 e dalle norme successive, ai quali si rimanda.

#### **Art. 20 Il Responsabile del Sistema di Prevenzione e Protezione (RSPP)**

1. Il RSPP è designato dal Dirigente con nomina a seguito di bando pubblico con le necessarie competenze tecniche indispensabili all'assunzione della funzione professionale..

#### **Art. 21 Le figure sensibili**

Per ogni plesso scolastico sono individuate le seguenti figure:

- addetto al primo soccorso
  - addetto al primo intervento sulla fiamma
1. Le suddette figure sono individuate tra il personale fornito delle competenze necessarie e saranno appositamente formate attraverso specifico corso
  2. Alle figure di plesso competono tutte le funzioni previste dalle norme di sicurezza, che esercitano sotto il coordinamento del RSPP.

### **TITOLO 5 – DISPOSIZIONI GENERALI**

#### **PERSONALE DOCENTE E A.T.A.**

#### **Art. 22 - PERMESSI PER DIRITTO ALLO STUDIO ( 150 ORE )**

##### **1. Concessione e certificazione dei permessi**

Conformemente alla normativa vigente, i provvedimenti formali di concessione spettano al Dirigente Scolastico sulla scorta delle autorizzazioni nominative pervenute dall'Ufficio Scolastico Provinciale, cui gli interessati hanno prodotto domanda entro il termine stabilito. La certificazione relativa alla frequenza dei corsi e/o agli esami finali sostenuti va presentata al Dirigente Scolastico non oltre il termine di ciascun anno solare e, comunque, prima di un eventuale cambio di sede di servizio; spetta al Dirigente Scolastico riscontrare la corrispondenza tra i periodi di frequenza indicati nella certificazione e i periodi di permesso di cui ha usufruito il dipendente.

##### **2. Agevolazioni**

Il personale cui viene riconosciuto il diritto di usufruire di permessi retribuiti per motivi di studio, ai sensi del comma 4 del citato art. 3 del D.P.R. 395/88, salvo eccezionali ed inderogabili esigenze di servizio debitamente documentate, ha altresì diritto a turni di lavoro che agevolino la frequenza ai corsi e la preparazione agli esami.

##### **3. Sostituzione del personale in permesso**

Nel caso di personale assente in quanto beneficiario dei permessi straordinari retribuiti di cui all'art. 3 del D.P.R. 23 agosto 1988, n. 395, trovano applicazione le disposizioni attualmente vigenti in tema di sostituzione di personale della scuola.

## **Art. 23 – PERMESSI PER FORMAZIONE ED AGGIORNAMENTO PROFESSIONALE**

### **1. Criteri generali**

Per la fruizione dei permessi spettanti annualmente al personale docente e ATA, le parti concordano sulla necessità di definire dei criteri tesi ad assicurare:

- a. trasparenza ed equità nell'attribuzione dei permessi;
- b. una giusta mediazione tra il diritto soggettivo del singolo dipendente e la regolarità nell'erogazione del servizio;
- c. modalità certe ed esplicite di richiesta, concessione e fruizione dei permessi.

### **2. Formazione ed aggiornamento del personale Docente**

- a. Ciascun docente, nel corso dell'anno scolastico, ha diritto alla fruizione di 5 giorni per la partecipazione ad iniziative di formazione riconosciute dall'amministrazione, sia in qualità di fruitore che di formatore, esperto e animatore, con diritto alla retribuzione, esonero dal servizio e sostituzione ai sensi della normativa sulle supplenze brevi vigente nei diversi ordini di scuola, senza recupero. Il docente può richiedere in alternativa all'intera giornata permessi orari per formazione e aggiornamento fino ad un massimo di 20 ore per ogni anno scolastico. Al raggiungimento di 4 ore verrà calcolata una giornata, da decurtare al numero di giorni previsti nel comma a) al punto 2 dell'art. 3.
- b. Sono da considerare iniziative riconosciute dall'amministrazione convegni, seminari, corsi di formazione e di aggiornamento promossi direttamente dai diversi livelli e articolazioni dell'Amministrazione scolastica centrale e periferica, dalle Università, dagli IRRE, dai Centri Servizi Territoriali, nonché le iniziative riconosciute e organizzate da terzi comprese le associazioni professionali, gli istituti di ricerca e formazione, gli enti locali e le forze sociali operanti a livello territoriale.
- c. La possibilità di fruizione dei 5 giorni e l'articolazione flessibile o l'adattamento dell'orario di lavoro per consentire la partecipazione ad iniziative di formazione sono concesse per le seguenti iniziative:
  - completamento della laurea e iscrizione a corsi di laurea per docenti in servizio nella scuola primaria;
  - percorsi universitari finalizzati all'integrazione dei piani di studio in coerenza con esigenze derivanti dalle modifiche delle classi di concorso e degli ambiti disciplinari;
  - partecipazione a corsi di perfezionamento o specializzazione compresi i corsi per il sostegno agli alunni portatori di handicap;
  - partecipazione a convegni, seminari, o altre iniziative di formazione e aggiornamento finalizzate all'esercizio di funzioni o alla partecipazione a progetti, definite nel Piano dell'Offerta Formativa o individuate nel piano annuale delle attività;
  - partecipazione ad attività formative connesse con la revisione dei curricoli o la ridefinizione dei progetti territoriali o della quota locale del curricolo;
  - altre iniziative di formazione.
- d. Viene data priorità ai permessi retribuiti per la partecipazione ad iniziative promosse dall'istituzione scolastica anche in convenzione con altri soggetti operanti a livello territoriali organizzate dai Centri Servizi Territoriali di riferimento o in ragione di partecipazione a progetti gestiti da altri soggetti e in cui l'Istituzione Scolastica è direttamente coinvolta.



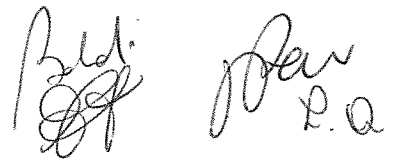

## TITOLO 6 – ATTIVITA' DI COLLABORAZIONE CON IL DIRIGENTE SCOLASTICO, ATTIVITA' DI PRODUZIONE MATERIALI DIDATTICI, FUNZIONI STRUMENTALI

### Art. 24 Attività di collaborazione con il Dirigente Scolastico

Ai sensi dell'art. 34 del CCNL 29.11.2007 le unità di personale docente della cui collaborazione il Dirigente scolastico può avvalersi in modo continuativo per far fronte alla gestione ordinaria e straordinaria dell'istituto sono determinate in un massimo di due. Per l'anno scolastico 2014/15 è nominata collaboratore la docente Ghidini Federica con semiesonero.

La misura del compenso da corrispondere ai due collaboratori del Dirigente, è oraria e le ore, non oltre il limite stabilito, saranno retribuite a consuntivo.

I docenti collaboratori utilizzeranno le ore non impegnate per esigenze d'insegnamento nelle classi di propria competenza per l'espletamento di compiti organizzativi e gestionali necessari per il buon funzionamento dell'Istituto.

### Art. 25 Attività di produzione di materiali didattici

L'attività di produzione di materiali didattici può riguardare la formalizzazione e la registrazione di percorsi didattici innovativi, la riflessione su aspetti e temi dell'azione didattica, l'elaborazione di griglie e strumenti di lavoro, la realizzazione di dispense per corsi o particolari momenti dell'attività didattica, la raccolta di materiali e documenti utili per l'azione didattica.

Tali produzioni, anche realizzate in forma di CD, entrano a far parte del patrimonio culturale dell'Istituto e possono essere utilizzati e riprodotti a cura dell'istituto per tutte le sue esigenze e finalità istituzionali.

Ogni produzione va preventivamente autorizzata.

### Art.26 Funzioni strumentali

art. 33 del CCNL del 29.11.2007 e art. 37 del CCNL del 31.8.1999

Il Collegio dei Docenti, con specifica delibera e in coerenza con il piano dell'offerta formativa, ha identificato le funzioni strumentali per l'anno scolastico 2012/13, attribuendo loro le specifiche funzioni da svolgere, numero e destinatari e precisamente (allegato 1°):

GHIDINI	POF e Valutazione
DANELLI	SITO E MULTIMEDIALITA'
MARCHESI	INTERCULTURA
VITALI	BES
MICCOLI	DISABILITA'
ZUCCELLI	ORIENTAMENTO

- e. Al fine di garantire trasparenza, equità e qualità del servizio erogato si definiscono i seguenti contingenti quantitativi massimi per la fruizione contemporanea dei 5 giorni di permesso:
  - non più di un componente del team per i docenti dello stesso plesso di scuola elementare;
  - non più di due componenti del consiglio di classe per la scuola media.
- f. In caso di concorrenza di più docenti richiedenti che eccedono i contingenti massimi viene data priorità alle attività di formazione e aggiornamento esplicitamente previste nel Piano annuale deliberato dal Collegio dei Docenti a inizio d'anno ed eventualmente integrato a febbraio.
- g. Per quanto riguarda la procedura per fruire dei permessi si concorda quanto segue:
  - il docente interessato produce domanda scritta, su apposito modello predisposto dalla scuola,
  - almeno 5 giorni prima della data di partecipazione, cui seguirà relativa autorizzazione o diniego motivato.

### **3. Formazione ed Aggiornamento del personale A.T.A**

- a. Il personale amministrativo, tecnico e ausiliario, nel corso dell'anno scolastico, ha diritto alla fruizione di ore di permesso per la partecipazione ad iniziative di formazione riconosciute e, con diritto alla retribuzione o al recupero compensativo qualora le iniziative di formazione ricadano al di fuori del normale orario di lavoro (compreso il tempo di trasporto necessario per raggiungere la sede).
- b. Sono da considerare iniziative riconosciute dall'amministrazione convegni, seminari, corsi di formazione e di aggiornamento promossi direttamente dai diversi livelli e articolazioni dell'Amministrazione scolastica centrale e periferica, dalle Università, dagli IRRE, dai Centri Servizi Territoriali, nonché le iniziative riconosciute e organizzate da terzi comprese le associazioni professionali, gli istituti di ricerca e formazione, gli enti locali e le forze sociali operanti a livello territoriale.
- c. La possibilità di fruizione di ore di permesso e l'articolazione flessibile, o l'adattamento dell'orario di lavoro, per consentire la partecipazione ad iniziative di formazione sono concesse per le seguenti iniziative:
  - partecipazione a corsi di perfezionamento o specializzazione attinenti lo specifico profilo professionale;
  - partecipazione a convegni, seminari o altre iniziative di formazione e aggiornamento finalizzate all'esercizio di funzioni o alla partecipazione a Progetti, definite nel POF o individuate nel piano annuale delle attività;
  - altre iniziative di formazione, comprese quelle organizzate internamente dall'Istituzione Scolastica.
- d. Il D.S.G.A. definisce il numero massimo dei partecipanti, in relazione alle esigenze di servizio, previo confronto con la R.S.U.
- e. Per quanto riguarda la procedura per fruire dei permessi si concorda quanto segue: il personale interessato produce domanda scritta, su apposito modello predisposto dalla scuola, possibilmente 5 giorni prima della data di partecipazione, cui seguirà relativa autorizzazione o diniego motivato.

## **TITOLO 7- CRITERI E MODALITA' RELATIVI ALL'ORGANIZZAZIONE DEL LAVORO E ALL'UTILIZZO DEL PERSONALE ATA**

### **Art. 27 Orari di servizio e di apertura della scuola all'utenza.**

**a. Orario di servizio**

Per orario di servizio si intende il tempo in cui nell'Istituzione scolastica si svolgono le attività, non solo didattiche, ma anche amministrative e di pulizia.

La sede scolastica osserverà di norma il seguente orario di servizio:

- Durante il periodo dell'attività scolastica fino al 30 Giugno 2013, di norma, dalle ore 7.30 alle ore 16,30-18,30 da lunedì a venerdì; dalle ore 7.30 alle ore 14.00 il sabato
- Nei rimanenti periodi (di sospensione delle attività didattiche): dalle ore 7.30 alle ore 14.30 da lunedì a sabato.

**b. Le attività curricolari della scuola iniziano alle ore 8.00 e terminano, di norma, alle ore 16.00..**

**c. L'ufficio di segreteria funziona, durante il periodo dell'attività scolastica, dalle ore 7,45 alle ore 16,30 dal lunedì al venerdì, dalle 7,45 alle 13,45 il sabato.**

L'orario di apertura al pubblico è dalle ore 10,30 alle 13,00 e dalle 15,00 alle 16,00 da lunedì a venerdì e dalle ore 10,00 alle ore 12,00 il sabato.

### **Art. 28 Orario di lavoro del personale**

L'orario di lavoro del personale è funzionale all'orario di servizio e di apertura della scuola all'utenza. L'orario di lavoro è di norma di sei ore continuative antimeridiane per sei giorni. L'orario di lavoro massimo giornaliero è di nove ore. Le ore di servizio pomeridiano prestate a completamento dell'orario d'obbligo, devono di norma, essere programmate per almeno tre ore consecutive secondo le esigenze di funzionamento dell'istituzione scolastica. Nell'organizzazione dei turni e degli orari si dovrà tener conto delle seguenti esigenze di funzionalità dell'istituto, indicate per ciascuna tipologia di personale.

Assistenti amministrativi: durante il periodo dell'attività scolastica dalle 7,45 alle 16,30 dal lunedì al venerdì; dalle 7,45 alle 13,45 il sabato. Durante gli altri periodi dalle 7,45 alle 13,45;

- Collaboratori scolastici: durante il periodo dell'attività scolastica, dalle ore 7,30 alle ore 18,30 dal lunedì al venerdì; dalle ore 7,30 alle ore 14,30 il sabato.

Durante gli altri periodi dalle ore 7,30 alle ore 14,30.

- Quando la prestazione di lavoro giornaliera eccede le 6 ore continuative il personale ha diritto ad usufruire, a richiesta, di una pausa di almeno 30 minuti per il recupero delle energie psicofisiche e per la consumazione del pasto.
- Tale pausa deve essere obbligatoriamente prevista qualora l'orario continuativo di lavoro giornaliero sia superiore alle 7 ore e 12 minuti.

### **Art. 29 - Rilevazione e accertamento dell'orario di lavoro**

La presenza di tutto il personale ATA viene rilevata su apposita modulistica, registrando l'orario di inizio e di termine della prestazione lavorativa. Gli atti dell'orario di presenza sono conservati a cura del D.S.G.A. o di un suo delegato.

### **Art. 30 Ritardi**

L'entrata oltre 15 minuti rispetto il normale orario di lavoro viene considerato ritardo.

Il ritardo non può avere carattere abituale ed è considerato permesso retribuito, da recuperare entro i due mesi successivi in base alle esigenze di servizio e con modalità da concordare tra il lavoratore e il DSGA. Il ritardo inferiore ai 15 minuti comporta il recupero nella stessa giornata.

In caso di mancato recupero, attribuibile ad inadempienze del dipendente, si opera la proporzionale decurtazione della retribuzione.

### **Art.31 Lavoro straordinario**

Si considera lavoro straordinario il lavoro prestato in eccedenza al normale orario di lavoro giornaliero per periodi superiori a 30 minuti; è escluso dal conteggio l'eventuale recupero di flessibilità o di permessi.

Il lavoro straordinario non può essere utilizzato per la normale programmazione del lavoro, ma per fronteggiare situazioni impreviste e/o eccezionali.

L'effettuazione di attività aggiuntive oltre l'orario d'obbligo deve essere disposta dal Dirigente Scolastico, o, su apposita delega dal D.S.G.A. Il D.S.G.A. autorizza preventivamente, per iscritto, l'effettuazione dello straordinario per tutto il personale ATA; per i D.S.G.A. l'autorizzazione è sottoscritta dal Dirigente Scolastico.

La preventiva autorizzazione, in funzione delle esigenze del servizio prestato, può essere rilasciata per un determinato periodo di tempo e/o per un numero di ore definito, ciò al fine di rendere possibile un'immediata risposta ad eventuali emergenze e la responsabilizzazione del singolo lavoratore/lavoratrice.

Gli interessati segnaleranno la propria preferenza per la retribuzione con compenso a carico del fondo di istituto, compatibilmente con le disponibilità finanziarie, o per il recupero con riposi compensativi. In questo caso il recupero, preventivamente concordato con il DSGA, dovrà avvenire in periodi di sospensione dell'attività didattica o in occasione delle chiusure prefestive. In ogni caso entro l'anno scolastico di riferimento.

### **Art. 32 Informazione**

Il riepilogo dei crediti o debiti orari di ogni lavoratore/lavoratrice, risultante dagli orari ordinari, dalla flessibilità, dai permessi orari e relativi recuperi e dalle ore di straordinario, viene fornito a ciascun interessato entro 15 giorni dal termine di ogni mese.

### **Art. 33 Riduzione dell'orario di lavoro a 35 ore settimanali.**

Ai sensi dell'art. 55 del CCNL 29.11.2007 che recita:

1. Il personale destinatario della riduzione d'orario a 35 ore settimanali è quello adibito a regimi di orario articolati su più turni o coinvolto in sistemi d'orario comportanti significative oscillazioni degli orari individuali, rispetto all'orario ordinario, finalizzati all'ampliamento dei servizi all'utenza e/o comprendenti particolari gravosità **nelle seguenti istituzioni scolastiche:**

- Istituzioni scolastiche educative;
- Istituti con annesse aziende agrarie;
- Scuole strutturate con orario di servizio giornaliero superiore alle dieci ore per almeno 3 giorni a settimana.

2. Sarà definito a livello di singola istituzione scolastica il numero, la tipologia e quant'altro **necessario a individuare il personale che potrà usufruire della predetta riduzione in base ai criteri di cui al comma 1.**

Accertato che nel ns. Istituto tutti i plessi presentano i due presupposti: oggettivo e soggettivo, si individuano i n. 12 collaboratori scolastici che turnano settimanalmente svolgendo almeno tre pomeriggi a settimana destinatari del beneficio:

- PRIMAVERA: SEPE- TORTORA (ORARI SCUOLA DALLE 7:15 ALLE 18:12 DA LUNEDI A VENERDI)
- BUONARROTI: BARBARA- D'AMBROSIO -MINNECI- (ORARI SCUOLA DALLE 7:15 ALLE 18:12 DA LUNEDI A VENERDI)
- CERIOLI: CAPITANIO- CORTINOVIS- DI FALCO- SCINTU- (ORARI SCUOLA DALLE 7:15 ALLE 18:12 DA LUNEDI A VENERDI)
- MORO: CABRINI FERRARI- GRASSENÌ. (ORARI SCUOLA DALLE 7:30 ALLE 18:30 DA LUNEDI A VENERDI)

#### **Art. 34 Chiusure prefestive**

Nei periodi di interruzione delle attività didattiche e nel rispetto delle attività programmate dagli Organi Collegiali, è possibile la chiusura dell'unità scolastica; di tale comunicazione deve essere dato pubblico avviso.

Tale chiusura è disposta dal Dirigente scolastico quando lo richieda più del 50% del personale ATA in organico per giornate comprese fra l'inizio dell'anno scolastico e il 30 giugno, e per quelle ricadenti nei mesi di luglio ed agosto; non partecipano al conteggio della percentuale i lavoratori il cui orario di lavoro non coincide con la giornata di chiusura proposta. Il relativo provvedimento di chiusura deve essere pubblicato all'albo della scuola e comunicato al Ufficio Scolastico Provinciale. L'Istituzione scolastica deve promuovere, in relazione alle esigenze di servizio, tutte quelle iniziative che consentono al personale di recuperare le ore non prestate; la programmazione avverrà con modalità concordate tra il singolo lavoratore e il DSGA. Il singolo lavoratore, che non intende recuperare le ore d'obbligo non prestate, concorda con il DSGA una delle seguenti forme di compensazione:

- monte ore derivante dalla riduzione dell'orario di lavoro;
- giorni di ferie o festività soppresse,
- ore di lavoro straordinario non retribuite,
- ore per la partecipazione a corsi di aggiornamento fuori dal proprio orario di servizio.

### Art. 35 Ferie e festività soppresse

Al fine di contemperare la garanzia del servizio e le esigenze del personale in ordine al godimento delle ferie e delle festività soppresse si procederà nel modo seguente:

- le richieste di ferie e festività soppresse sono autorizzate dal Dirigente Scolastico, acquisito il parere del DSGA, o direttamente da quest'ultimo su delega del Dirigente Scolastico.

Le richieste devono essere presentate secondo le seguenti scadenze:

Periodo	Data della richiesta del dipendente	Termine per la risposta dell'Amministrazione
Vacanze natalizie	Entro il 20/11	Entro il 10/12
Vacanze pasquali	30 giorni prima di Pasqua	10 giorni prima di Pasqua
Periodo estivo	Entro 31/03	Entro 30/04
Durante l'attività didattica	10 giorni prima del periodo	5 giorni prima del periodo

Subito dopo sarà predisposto il piano delle ferie e delle festività soppresse tenendo in considerazione i seguenti elementi:

- le ferie devono essere fruito, di norma, durante il periodo di sospensione dell'attività didattica e comunque entro il termine dell'anno scolastico (31 agosto) o dell'attività didattica (30/6 per il personale con contratto a tempo determinato).
- A richiesta dell'interessato, in deroga a quanto stabilito al punto precedente, è consentita la fruizione fino ad un massimo di 5/6 giorni durante le festività natalizie.
- Dal termine delle attività didattiche alla fine del mese di agosto, il funzionamento della scuola dovrà essere garantito con la presenza minima:
  - n. 2 Assistenti Amministrativi
  - n. 3 Collaboratori Scolastici.

Nel caso in cui tutto il personale di una qualifica richieda lo stesso periodo, sarà modificata la richiesta della/dei dipendenti disponibile/i; in mancanza di personale disponibile sarà adottato il criterio della rotazione annuale, tenendo in considerazione la continuità di servizio.

### Art. 36 Incarichi specifici

Gli incarichi specifici sono caratterizzati dall'assunzione di ulteriori responsabilità e/o dall'assunzione di nuovi compiti e mansioni, nell'ambito del profilo professionale di appartenenza.

L'eventuale funzione di coordinamento di più addetti inseriti in settori/aree omogenee, prevista per il personale dell'area amministrativa, non può comportare l'assunzione di responsabilità di natura gerarchica rimanendo, queste, di esclusiva competenza del D.S.G.A.

L'attribuzione degli incarichi specifici è effettuata dal Dirigente scolastico secondo i seguenti criteri:

- Esperienza maturata nel settore;
- Possesso di buone capacità organizzative e di coordinamento;
- Buona conoscenza dei materiali e delle attrezzature tecniche necessarie per lo svolgimento del compito in possesso della scuola;

L'espletamento degli incarichi avverrà nelle modalità dettagliatamente esplicitate nella lettera di incarico in coerenza con quanto indicato nel piano delle attività. Per il corrente anno scolastico gli incarichi da conferire, all'interno delle risorse complessivamente spettanti in applicazione dell'art. 50 del CCNI del 31.8.99, sono illustrati nella tabella allegata. (allegato 1/B)

#### **Art.37 Attività aggiuntive**

La proposta delle attività aggiuntive, nelle forma di intensificazione delle prestazioni, da svolgere nell'ambito di ciascuno dei vari profili professionali compete al D.S.G.A.

Essa deve essere redatta in maniera analitica e dettagliata, nell'ambito delle tipologie di attività previste dai vigenti contratti nazionali e degli obiettivi previsti dal P.O.F., e deve contenere le indicazioni circa gli orari in cui devono essere svolte le diverse attività (all'interno o fuori dell'orario di lavoro ordinario) ed il rispetto di eventuali tempi e scadenze.

#### **Art.38 Compensazione per i titolari di posizioni economiche sequenza contrattuale prevista dall'art. 62 del CCNL 29/11/2007**

La progressione economica di tipo orizzontale, finalizzata a conseguire una retribuzione più elevata (600 € per i collaboratori scolastici, 1.200/1.800 € per gli assistenti amministrativi) riguarda solo il personale a tempo indeterminato; ai beneficiari di questo articolo che, dopo apposito percorso di formazione con esito positivo sono stati collocati favorevolmente nella graduatoria di merito, non possono essere attribuiti ulteriori incarichi specifici e compiti di cui all'art. 47 del CCNL 29/11/2007.

Le ulteriori mansioni da affidare a tale personale:

- assistenti amministrativi: gestione dei processi amministrativi contabili nonché sostituzione del DSGA;
- collaboratori scolastici: assistenza alunni diversamente abili, organizzazione di primo soccorso e coordinamento del personale.

### **TITOLO 8 – CRITERI PER LA RIPARTIZIONE E L'IMPIEGO DEL FONDO**

#### **Art. 39 Finalizzazione del fondo**

Coerentemente con le previsioni di legge il fondo è finalizzato a retribuire le prestazioni rese dal personale docente e ATA per sostenere il processo di autonomia scolastica, con particolare riferimento alle esigenze che emergono dalla realizzazione del POF e dalle sue ricadute sull'organizzazione complessiva del lavoro nonché delle attività di servizio. Il fondo è inoltre finalizzato alla qualificazione e all'ampliamento dell'offerta di istruzione e formazione dell'Istituto, all'incremento della produttività e della efficacia riconoscendo l'impegno individuale ed i risultati conseguiti.

#### **Art. 40 Composizione del fondo e sua ripartizione tra personale docente e ATA.**

**PARAMETRI FINANZIARI art.85 CCNL 2007 vedi allegato 2**

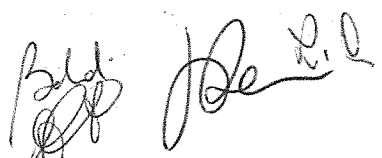

Dall'allegato 2 si evince che le risorse risultano suddivise tra le componenti professionali presenti nell'istituzione scolastica sulla base delle esigenze organizzative e didattiche derivanti dalla attività previste dal POF, dal piano annuale delle attività del personale Docente e da quello del personale ATA,

#### **Art. 41 Impiego del fondo del personale docente**

Il fondo di cui all'art. precedente spettante al personale Docente, viene ripartito come da tabella allegata (Allegato 3).

#### **Art. 42 Impiego del fondo per il personale ATA**

Il fondo a disposizione per il personale ATA viene ripartito come da tabella allegata (Allegato 4).

#### **Art. 43 Conferimento degli incarichi**

1. Il Dirigente conferisce individualmente e in forma scritta gli incarichi relativi allo svolgimento di attività aggiuntive retribuite con il salario accessorio.
2. Nell'atto di conferimento dell'incarico sono indicati, oltre ai compiti e agli obiettivi assegnati, anche il compenso spettante e i termini del pagamento.
3. La liquidazione dei compensi sarà successiva alla verifica dell'effettivo svolgimento dei compiti assegnati e alla valutazione dei risultati conseguiti.

#### **Art. 44 Clausole di salvaguardia finanziaria**

Qualora, sulla base delle clausole contrattuali, si verifichi uno sfioramento del fabbisogno rispetto alla disponibilità finanziaria accertata, il Dirigente – ai sensi dell'art. 48, comma 3, del D.lgs. 165/2001 – convoca le RSU in seduta straordinaria per verificare la ripartizione del fondo in merito ai compensi complessivamente spettanti.

1. Nel caso in cui l'accertamento della incapienza del FIS intervenga quando le attività previste sono state già svolte, il dirigente dispone, previa informazione alla parte sindacale, la riduzione dei compensi complessivamente spettanti a ciascun dipendente nella misura percentuale necessaria a garantire il ripristino della compatibilità finanziaria.
2. Il presente contratto sarà oggetto di revisione, dopo la verifica delle risorse effettivamente utilizzate; eventuali residui verranno ridistribuiti con priorità tra il collaboratore del Dirigente Scolastico, i coordinatori di plesso e i docenti con alunni portatori di bisogni speciali per attività esterne.
- 3.

#### **Art. 45 Altre clausole di salvaguardia**

1. Gli importi sia per il personale docente che ATA possono essere corrisposti nella misura definita dalla legge 30 luglio 2010 n.122, art. 9.1 che recita: " Per gli anni 2011, 2012 e 2013 il trattamento economico complessivo dei singoli dipendenti, anche di qualifica dirigenziale, ivi compreso il trattamento accessorio, previsto dai rispettivi ordinamenti delle amministrazioni pubbliche inserite nel conto economico consolidato della pubblica amministrazione, come individuate dall'Istituto nazionale di statistica (ISTAT) ai sensi del comma 3 dell'articolo 1 della legge 31 dicembre 2009, n. 196, non può superare, in ogni caso, il trattamento ordinariamente spettante per





l'anno 2010, al netto degli effetti derivanti da eventi straordinari della dinamica retributiva, ivi incluse le variazioni dipendenti da eventuali arretrati, conseguimento di funzioni diverse in corso d'anno, fermo in ogni caso quanto previsto dal comma 21, terzo e quarto periodo, per le progressioni di carriera comunque denominate, maternità, malattia, missioni svolte all'estero, effettiva presenza in servizio, fatto salvo quanto previsto dal comma 17, secondo periodo, e dall'articolo 8, comma 14." Ogni indicazione ufficiale o interpretazione autentica che provenga dal MEF sarà applicata al presente contratto integrativo d'istituto.

2. In caso di rilievi da parte dei Revisori dei conti, le parti si incontreranno per armonizzare il presente contratto ai rilievi stessi.
3. In caso di difformità di parti del presente contratto rispetto al disposto della legge 150/09, esse e solo esse saranno automaticamente nulle, salvaguardando le parti restanti ai sensi del Codice civile artt. 1339 e 1419.
4. Qualora intervenissero nuove disposizioni applicative legislative e/o normative in riferimento all'applicazione del D. Leg.vo 27 ottobre 2009 n. 150, le parti concordano la riconvocazione per gli adeguamenti necessari rispetto a quanto previsto dal contratto testé sottoscritto.
5. In caso di esaurimento del budget programmato e/o a effettiva disposizione, il Dirigente – ai sensi dell'art. 48, comma 3, del D.lgs. 165/2001 – può sospendere, parzialmente o totalmente, l'esecuzione delle clausole contrattuali dalle quali derivino oneri di spesa. Nel caso in cui l'accertamento dell'incapienza del FIS intervenga quando le attività previste sono state già svolte, il Dirigente procederà, previa informazione alla parte sindacale, alla decurtazione percentuale per ogni singola voce interessata.
6. Non è possibile in nessun caso superare la somma totale stanziata per ogni voce programmata sia essa a carattere forfetario che a carattere consuntivo. In quest'ultimo caso, qualora vi sia il superamento dei fondi programmati, si procederà ad una decurtazione percentuale, che riguarderà tutti gli interessati, per ogni singola voce. Non è possibile né pretendere né corrispondere un compenso maggiore rispetto a quello determinato forfetariamente per ogni singolo lavoratore per ogni singola voce, sia esso docente che ATA.
7. Nel caso in cui vengano assegnate le economie relative al precedente anno scolastico, le stesse saranno ripartite tra personale docente e personale ATA con gli stessi criteri previsti in allegato 1. Come da accordo con le RSU, verranno utilizzate per incrementare proporzionalmente i compensi previsti per le funzioni, gli incarichi e le attività effettivamente svolte dal personale nel corrente anno scolastico.

#### **Art 46 Distribuzione del contratto**

A cura del DS, copia del presente contratto viene consegnato, su richiesta, a ciascun lavoratore/lavoratrice, compreso i neo-assunti, gli assunti come supplenti annuali e/o a tempo determinato superiore a 5 gg. E pubblicato sul sito dell'Istituto, nell'area riservata; nel caso di proroga della sua validità negli anni successivi, la consegna del contratto avverrà all'inizio di ciascun anno scolastico limitatamente al personale neo-assunto o assunto con contratto annuale o con contratto a tempo determinato.

### **TITOLO 8 – CRITERI PER L'INDIVIDUAZIONE DEL PERSONALE DOCENTE E ATA DA UTILIZZARE NELLE ATTIVITA' RETRIBUITE CON IL FONDO D'ISTITUTO**

#### **Art. 47 Assegnazione del personale docente alle varie attività**

Per tutte le attività retribuite con il fondo d'istituto l'individuazione e l'assegnazione del personale docente è effettuata dal Dirigente scolastico, salvo i casi in cui il CCNL preveda procedure diverse. L'assegnazione dei docenti a queste attività avviene tenendo conto dei seguenti criteri :

- possesso delle competenze richieste,
- personale disponibilità al compito,
- coerenza rispetto a compiti, funzioni e percorsi precedenti,
- regolamenti e/o accordi nazionali sugli utilizzi,
- domanda individuale supportata da specifico progetto/programma di lavoro,
- anzianità di servizio.

Gli stessi criteri valgono per l'individuazione dei docenti da assegnare alle attività funzionali all'insegnamento.

L'atto di nomina deve contenere sia tutte le specifiche delle mansioni da svolgere, sia le modalità di monitoraggio, autovalutazione e valutazione esterna, sia gli obiettivi da raggiungere e le modalità di rendicontazione, nonché il corrispettivo economico a fronte di quanto sopra.

#### **Art. 48 Assegnazione del personale ATA alle varie attività**

L'individuazione del personale da utilizzare nelle attività retribuite con il fondo d'istituto dovrà avvenire sulla base dei seguenti criteri:

- disponibilità del singolo lavoratore allo svolgimento dell'incarico;
- competenze acquisite verificabili;
- competenze professionali in coerenza con gli incarichi funzionali nell'attività programmata;
- disponibilità dichiarata all'assolvimento di particolari incarichi nell'ambito dell'orario di servizio e/o aggiuntivo;
- in caso di più richieste per lo svolgimento della stessa attività sarà preso in esame il curriculum professionale e le certificazioni possedute dagli interessati (corsi di formazione, certificazioni di Enti, ECDL, esperienze precedenti, etc.) attestanti il possesso dei requisiti previsti per ciascuna attività;
- rotazione, fatta salva diversa indicazione della Dirigenza;

Gli incarichi saranno proporzionati al servizio, la riduzione scatta dal 16° giorno di assenza.

### **TITOLO 9 - DISPOSIZIONI FINALI**

#### **Art.49 Durata e validità del contratto**

Il Presente CCDII , fatte salve le eventuali modifiche e integrazioni, sia di carattere normativo che economico, derivanti dalla stipula di Contratti Collettivi Nazionali, ha la durata di un anno scolastico e si intende tacitamente rinnovato, per le materie, in esso disciplinate, di anno in anno.

In ogni caso, al fine di evitare periodi di vacanza contrattuale, il presente CCDII rimane in vigore nelle sue parti fino alla stipula del nuovo CCDII.

*M. P. a.*

durata di un anno scolastico e si intende tacitamente rinnovato, per le materie, in esso disciplinate, di anno in anno.  
In ogni caso, al fine di evitare periodi di vacanza contrattuale, il presente CCDII rimane in vigore nelle sue parti fino alla stipula del nuovo CCDII.

Letto, confermato e sottoscritto  
Seriate, 11/12/2015

PER LA DELEGAZIONE DI PARTE SINDACALE  
PUBBLICA

I Rappresentanti della RSU

*Roberto*  
*Alba*



PER LA DELEGAZIONE DI PARTE

Il Dirigente Scolastico

*Luisella*

I RAPPRESENTANTI DELLE OO.SS. TERRITORIALI

*(Signature)*



Alld. d. 20  
SP

Esercizio: 2015

Stato Previsione: 7 - MINISTERO DELL'ISTRUZIONE, DELL'UNIVERSITA' E DELLA RICERCA

Ufficio Responsabile: BG - BERGAMO

Ufficio Ordinante / POS: 458 - SERIATE - ALDO MORO

Capitolo	Piano Gestionale	Importo Stanziato	Importo Richiesto	Importo Autorizzato	Importo Disponibile
1227	01	43.477,63	0,00	42.444,33	
1228	01	21.059,28	0,00	21.059,28	
1229	01	3.037,18	0,00	1.488,21	
1230	01	0,00	0,00	0,00	0,00
2154	05	681,85	0,00	0,00	681,85
2154	06	1.182,93	0,00	200,52	982,41
2155	05	3.878,59	0,00	2.555,00	1.323,59
2155	06	783,28	0,00	770,00	13,28
2156	05	46.637,61	0,00	40.637,60	6.000,01
2156	06	4.425,07	0,00	4.419,83	5,24
				TOT. ECONOMIE	<b>9.006,38</b>

Stampa prodotta il 07/09/2015 09:14



**Comunicazione Budget Contrattazione di Istituto 2015/16**

Calcolo Fis quota parte 2015/16 (Intesa 07/08/2015)-

CALCOLO FIS (quota parte) 2015/16	Unità	Parametro	tot. lordo stato	oneri stato	BUDGET lordo dipendente	IPOTESI DI DISTRIBUZIONE		TOTALE IPOTESI
						N. Miur prot. 13439 del 11/09/2015- Ass.ne 4/12mi +8/12mi		
Punti di erogazione del servizio	6	2.498,03	14.988,18	3.693,39	11.294,79	13.319,17	26.638,34	39.957,51
N° Docenti + Ata in organico diritto	108	352,18	38.035,44	9.372,71	28.662,73			
N° Docenti secondaria superiore	0	423,88	0,00	0,00	0,00			
N° Personale Educativo		760,69	0,00	0,00	0,00			
<b>TOTALE CALCOLO FIS A.S. 2015/16</b>			53.023,62	13.066,11	39.957,51			
Economie Fis scuola anni precedenti*			0,00	0,00	0,00			
DETRATTO IND. DI DIREZIONE Al Dsga € 3990,00+ 976,00 E SOSTITUITI (411,30)			-7.135,68	-1.758,38	-5.377,30			
<b>TOTALE FIS DISPONIBILE PER CONTRATTAZIONE</b>			45.887,94	11.307,73	34.580,21	26.972,57	7.607,65	34.580,21
<b>IMPORTO DISTRIBUITO IPOTESI DEL 11_12_2015</b>						26.617,50	7.565,00	34.182,50
<b>IMPORTO NON UTILIZZATO</b>								397,71

Funzioni Strumentali 2015/16	Unità	Parametro	tot. lordo stato	oneri stato	BUDGET lordo dipendente	IPOTESI DI DISTRIBUZIONE		TOTALE IPOTESI
						N. Miur prot. 13439 del 11/09/2015- Ass.ne 4/12mi +8/12mi		
A) Per ogni scuola (esclusi convitti)	1	1.010,89	1.341,45	758,78	1.010,89			
B) Per ogni complessità organizzativa*	2	479,77	1.273,30	758,78	959,53			
C) N° Docenti in organico di diritto	88	30,10	3.514,72	758,78	2.648,62	4/12MI	8/12MI	TOT L.D.
Economie F.S. scuola anni precedenti*			6.129,47	2.276,33	4.619,04	1.539,68	3.079,36	4.619,04
<b>TOTALE FUNZ. STRUMENTALI DISPONIBILE PER CONTRATTAZIONE</b>					0,00	LORDO STATO		
<b>TOTALE IMPEGNATO NELL'IPOTESI DEL 04_11</b>						4.619,04	6.129,47	
<b>IMPORTO NON UTILIZZATO</b>						4.200,00	5.573,40	
<b>IMPORTO NON UTILIZZATO</b>						419,04	556,07	





*Di. a*  
*Bald.*  
*SP*

Incarichi Specifici ATA 2015/16	Unità	Parametro	tot. lordo stato	oneri stato	BUDGET lordo dipendente	N. Miur prot. 13439 del 11/09/2015- Ass.ne 4/12mi +8/12mi
N° ATA in organico di diritto	19	146,70	2.787,30	731,87	2.100,45	700,15
		Economie INC. SPEC. anni precedenti*			681,85	LORDO STATO
TOTALE INCARICHI SPECIFICI DISPONIBILE PER CONTRATTAZIONE					2.782,30	3.692,11
TOTALE IMPEGNATO NELL'IPOTESI DEL 04_11					2.750,00	3.649,25
IMPORTE NON UTILIZZATO					32,30	42,86

Ore Eccedenti Sostituzione 2015/16	Unità	Parametro	tot. lordo stato	oneri stato	BUDGET lordo dipendente	N. Miur prot. 13439 del 11/09/2015- Ass.ne 4/12mi +8/12mi
N° Docenti scuola infanzia e primaria	60	28,61	1.716,60	0,00	1.293,59	851,23
N° Docenti scuola secondaria	28	59,72	1.672,16	412,05	1.260,11	IPOTESI DI DISTRIBUZIONE
Economie Ore Eccedenti anni precedenti*			3.388,76	1.204,31	2.553,70	9.312,55
IMPORTE ASSEGNATO NOTA MIUR DOPO CONTRATTAZIONE					6.758,85	
TOTALE ORE ECCEDENTI DISPONIBILE PER CONTRATTAZIONE					9.312,55	

Attività Complementari Ed. Fisica 2015/16	Unità	Parametro	tot. lordo stato	oneri stato	BUDGET lordo dipendente	IPOTESI DI DISTRIBUZIONE	NON UTILIZZATO
N° Classi di istruzione secondaria	13	74,91	973,83	239,97	733,86	LORDO STATO	733,86
Economie Ore Pratica sportiva anni precedenti*					0,00		
TOTALE ORE PR. SPORTIVA DISPONIBILE PER CONTRATTAZIONE					733,86	973,83	



FONDI AREE A FORTE PROCESSO IMMIGRATORIO	Unità	Parametro	tot. lordo stato	oneri stato	BUDGET lordo dipendente	L.S.
ASSEGNAZIONE N. MIUR DEL 17/11			2.261,92	557,38	1.704,54	
ECONOMIE AREE FORTE PROCESSO IMM 14/15					1.704,54	2.261,92
TOTALE BUDGET PROCESSI IMMIGRATORI 15/16			0,00	0,00	1.323,59	1.756,40
TOTALE IMPEGNI AL 11/12/2015					3.028,13	4.018,33
TOTALE IMPORTO NON UTILIZZATO					1.400,00	1.857,80
					1.628,13	2.160,53

RIEPILOGO	L.D.	L.S.
TOTALE BUDGET MOF L.D.	51.120,85	67.837,36
IMPEGNATO	48.643,66	64.550,13
<b>NON UTILIZZATI</b>	<b>2.477,19</b>	<b>3.287,23</b>

PIANO DI RIPARTO AL 28/09/2015		
2154/5	L. 681,85	POS. ATA
2154/6	L. 982,41	PR SPORTIVA
2155/5	L. 1.323,59	PROCESSI IMM
2155/6	L. 13,28	PR SPORTIVA
2156/5	L. 6.000,01	MOF
2156/6	L. 5,24	ORE EC
<b>TOTALE POS VEDI PDF AL 28/9</b>	<b>L. 9.006,38</b>	

RIUTILIZZO ECONOMIE	
ECONOMIE	6.758,85 SU ORE ECC.TI
ECONOMIE	681,85 INC. SPEC. ATA
ECONOMIE	1.323,59 PROCESSI IMM
ONERI STATO PR SPORTIVA	
<b>TOTALE L.D</b>	<b>8.764,29</b>

242,09 ERR ACCRED



**FUNZIONI STRUMENTALI 2015/16**

*20*  
*bell*  
*off*

Attività	Tipologia	unità	Ordine di scuola	Personale	num. ore	totale ore	Compenso orario	Compenso Lordo dipendente
Funzioni strumentali per il miglioramento dell'offerta formativa	Area 1: GESTIONE POF ELABORAZIONE PTOF - RAPPORTO DI AUTOVALUTAZIONE - VALUTAZIONE D'ISTITUTO E REFERENTE PDM	1	1° grado	GHIDINI	45	45	17,5	787,50
	Area 2: Sostegno al lavoro dei docenti Sito e multimedialità	1	Primaria	DANELLI	55	55	17,5	962,50
	Area 3: Interventi e Servizi per gli Studenti Intercultura	1	Primaria	MARCHESI	35	35	17,5	612,50
	Area 3: Interventi e Servizi per gli Studenti Alunni BES	1	1° grado	VITALI	35	35	17,5	612,50
	Area 3: Interventi e Servizi per gli Studenti Alunni h	1	Primaria	MICCOLI	45	45	17,5	787,50
	Area 3: Interventi e Servizi per gli Studenti Orientamento	1	1° grado Primaria	ZUCHELLI	25	25	17,5	437,50
<b>TOTALE FUNZIONI STRUMENTALI</b>								<b>4.200,00</b>

**FONDO DELL'ISTITUZIONE SCOLASTICA PERSONALE DOCENTE A.S. 2015/16**

Attività	Tipologia	unità	Ordine di scuola	Personale	ore	Totale ore	Compenso Lordo dipendente	
Coordinamento	1° Collaboratore del Dirigente scolastico	1	Primaria	Locatelli	100	100	17,5	1.750,00
	2° Collaboratore e responsabile di plesso 1° Grado	1	1° grado	Ciccaglione	90	90	17,5	1.575,00
	ORGANIZZAZIONE	1	tutti	A disposizione del DS		70	17,5	1.225,00
	NIV PER PDM	6	tutti	N. 6 DOCENTI	5	30	17,5	525,00
	Coordinatori di plesso	1	Infanzia Primavera	Bonzi	55	55	17,5	962,50
	Coordinatori di plesso	1	Infanzia Buonarroti	Bergamini	45	45	17,5	787,50
	Coordinatori di plesso	1	Primaria	Danelli Paola	55	55	17,5	962,50
	Coordinatori di plesso	1	Primaria	Bazzerla Valeria	50	50	17,5	875,00
	Coordinatori classi terze	5	1° grado	Morana-Tarittera- Milesi-Infurna-Magnati	12	60	17,5	1.050,00
	Coordinatori classi prime e seconde	9	1° grado	Asaro-Santoro-Graci (2 classi) Gnocchi-Chiariello-Ghidini-Pizzagalli- ESPOSITO	8	72	17,5	1.260,00
	Coordinatori dipartimenti	5	1° grado	Bonacina-Bussola-Gnocchi-Magnati-Addante	5	25	17,5	437,50
Referenti progetti	Raccodo sport e palestre	4	tutti	Masneri -Cappello -Catalano-Cortinovis	6	24	17,50	420,00
	TUTOR DOCENTI ANNO DI PROVA	3	tutti	Ghidini- Catalano- Bussola	5	15	17,50	262,50
	Mostre arte e tecnica	2	1° grado	Pezzoli -Supplente Rocchi	4	8	17,50	140,00
	Responsabile Pdm	1	tutti	Gnocchi	20	20	17,50	350,00
	Responsabile strumenti ed attività musicali	1	1° grado	Bussola	10	10	17,50	175,00
	Responsabile INVALSI e valutazione primaria	1	tutti	Martelli	20	20	17,50	350,00

Attività	Tipologia	unità	Ordine di scuola	Personale	ore	Totale ore	Compenso Lordo dipendente	
Responsabili/Commissioni	Referente h secondaria e raccordo con potenziata	1	1° grado	Migali	15	15	17,50	262,50
	Referente continuità	1	tutti	Morotti	10	10	17,50	175,00
	Aspp	1	tutti	Spolti	55	55	17,50	962,50
	Commissione Sicurezza	4	tutti	Spolti (ASPP)- Redolfi- Cerea- Pezzella-Ciccaglione	6	24	17,50	420,00
	Gite ed eventi (musical-spettacoli-organizzazione accoglienza ...)	5	1° grado	Vitali-Barbieri-Milesi-Cortinovi-Ciccaglione	6	30	17,50	525,00
	Responsabile educazione alla salute e Educazione Ambientale	2	1° grado	Infurna - Pezzoli	3	6	17,50	105,00
	Responsabili di laboratorio: lingue, servizi di biblioteca, sussidi didattici, aula computer, strumenti e audiovisivi e Arte	8	tutti	Cuminetti- Infurna M.G. - Maio-Morotti-Redolfi-Tursone-Martelli- - Infurna S.	3	24	17,50	420,00
	Responsabili Attrezzature Laboratori Informatica	4	tutti	Per Primaria 20h : Berni-Marchesi Silvia Per Secondaria 10h (Castelli--Zucchelli)		30	17,50	525,00
	Commissione orario	2	1° grado	Castelli-Manara	12	24	17,50	420,00
<b>INFANZIA BUONARROTI</b>								
Feste e iniziative varie (DA DOCUMENTARE)					10	17,50	175,00	
<b>INFANZIA PRIMAVERA</b>								
Feste e iniziative varie (DA DOCUMENTARE)					30	17,50	525,00	
<b>ISTITUTO</b>								
Sportello : sviluppo di compiti autentici, interventi sul disagio, sportello di ascolti in classe...scuola secondaria					80	17,50	1.400,00	
Flessibilità modifiche orario per sostituzione da documentare- Infanzia Primaria					60	17,50	1.050,00	
Per pacchetti di recupero su autorizzazione del Ds					40	35,00	1.400,00	
Laboratori/organizzazione musical e spettacoli di fine anno da documentare					60	17,50	1.050,00	
Iniziativa varie per ampliamento offerta formativa da documentare con nominativi dei docenti coinvolti : progetto accoglienza ; open day; laboratori/attività di programmazione con esperti					60	17,50	1.050,00	
appuntamenti con neuropsichiatria 2 h per alunno con disabilità					100	17,50	1.750,00	
Correzione prove invalsi primaria docenti II e V primaria (da documentare)					24	17,50	420,00	
CONTINUITÀ PRIMARIA-SECONDARIA : Un giorno alla scuola dei grandi (DOCENTI SECONDARIA)					25	35,00	875,00	
<b>TOTALE LORDO IMPEGNATO</b>							<b>26.617,50</b>	
<b>FIS DOCENTI - 78%</b>							<b>26.972,57</b>	
<b>ECONOMIA ANNO SCOLASTICO PRECEDENTE</b>							<b>0,00</b>	
<b>TOTALE</b>							<b>26.972,57</b>	
<b>IMPORTO NON UTILIZZATO</b>							<b>355,07</b>	
<b>ORE NON UTILIZZATE</b>							<b>20</b>	

# FONDO ISTITUTO ATA- ATTIVITA' AGGIUNTIVE A.S. 2015/16

*Handwritten signatures and initials at the top left of the page.*

**BUDGET ASSEGNATO (22% FIS TOTALE)**

€ 10.095,35	LORDO STATO
€ 7.607,65	LORDO DIPENDENTE
€ 0,00	ECONOMIE 2014_15
<b>€ 7.607,65</b>	<b>DISPONIBILITA' LORDO DIPENDENTE A.S. 2014/15</b>

totale ata		n. coll/ass							
<b>COLLABORATORI SCOLASTICI</b>	<b>19</b>	<b>14</b>	<b>100</b>	<b>X</b>	<b>73,68</b>	<b>74 %</b>	<b>€ 5.629,66</b>		
<b>ASS.AMMI.VI</b>	<b>19</b>	<b>5</b>	<b>100</b>	<b>X</b>	<b>26,32</b>	<b>26 %</b>	<b>€ 1.977,99</b>		
					<b>100,00</b>	<b>100</b>	<b>€ 7.607,65</b>		

## ASSISTENTI AMMINISTRATIVI

TIPOLOGIA	ORE	UNITA'	TOT	IMPOR TO ORARIO	IMPOR TO COMPL	C/F	Diff.
SOSTITUZIONE COLL ASSENTI (STRAORDINARIO A CONSUNTIVO)	5	4	20	€ 14,50	€ 290,00	C	
INFORMATICA RACCORDO TRA RICH. DI RIPARAZIONE E TECNICI ESTERNI+ BACKUP SERVER	10	2	20	€ 14,50	€ 290,00	F	
GESTIONE ARRETRATO (inquadramenti/ricostruzioni carriera/vgs)	10	2	20	€ 14,50	€ 290,00	F	
SUPPORTO PROGETTI AL POF (Viaggi e visite/Esperti esterni/Progetti PDS..)	15	4	60	€ 14,50	€ 870,00	F	
			<b>120</b>		<b>€ 1.740,00</b>		<b>€ 237,99</b>

L.S.

€ 2.308,98

LORDO STATO

## COLLABORATORI SCOLASTICI

TIPOLOGIA	ORE	UNITA'	TOT	IMPOR TO ORARIO	IMPOR TO COMPL	Diff.
SOSTITUZIONE COLLEGGI ASSENTI STRAORDINARIO A CONSUNTIVO	20	12	240	€ 12,50	€ 3.000,00	C
SUPPORTO ALLA SEGRETERIA (CIRCOLARI OGNI PLESSO/FASCICOLAZIONE/RILEVAZIONE ASSENZE SECOND E PER MENSA)	8	12	96	€ 12,50	€ 1.200,00	F
SUPPORTO INFANZIA DORMITORIO	5	8	40	€ 12,50	€ 500,00	F
CENTRALINO SEDE FAMIGLIE CHIAMATE A CASA DOCENTI	10	3	30	€ 12,50	€ 375,00	F
COORDINAMENTO AREA PER SOSTITUZIONE COLL	20	1	20	€ 12,50	€ 250,00	F
SERVIZI ESTERNI	20	2	40	€ 12,50	€ 500,00	F
			<b>466</b>	€ 12,50	<b>€ 5.825,00</b>	<b>-€ 195,34</b>
<b>RIEPILOGO</b>			<b>586</b>		<b>€ 7.565,00</b>	



NON UT  
€ 42,65

€ 7.729,78
€ 10.038,76
L.S.
€ 56,59

ATA NON MINAT



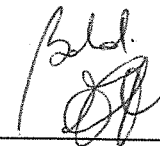

Bald.  
  

INCARICHI SPECIFICI ATA 2015/16

N.	COGNOME	NOME	QUAL	C	OR	POS	DESCRIZIONE POSIZIONE EC.	MOF	SULLO STIPENDIO
1	CABRINI	ORIANA	CS	TI	36	ART. 7	PRIMO SOCCORSO		€ 600,00
2	GRASSEN	GRAZIA	CS	TI	36	ART. 7	ANTINCENDIO		€ 600,00
3	FERRARI	LUISA	CS	TI	36	INC SPEC	ACCOGLIENZA ALUNNI H	€ 150,00	
4	IOVINO	GIUSEPPINA	CS	TD	24				
5	SEPE	ASSUNTA	CS	TI	36	INC SPEC	PRIMO SOCCORSO	€ 100,00	
6	TORTORA	MARZIA	CS	TI	36	INC SPEC	ANTINCENDIO	€ 100,00	
7	MAZZOLENI	BARBARA	CS	TI	18				
8	MINNECI	CATERINA	CS	TI	36	INC SPEC	ANTINCENDIO	€ 100,00	
9	BARBARA	LEONARDA	CS	TI	36	INC SPEC	ANTINCENDIO	€ 100,00	
10	D'AMBROSIO	ANTONIA	CS	TI	36	INC SPEC	PRIMO SOCCORSO	€ 100,00	
11	SCINTU	DANIELA	CS	TI	36	INC SPEC	PRIMO SOCCORSO	€ 100,00	
12	DI FALCO	CINZIA	CS	TD	36	INC SPEC	PRIMO SOCCORSO	€ 100,00	
13	CORTINOVIS	FULVIO	CS	TD	36	INC SPEC	ANTINCENDIO	€ 100,00	
14	CAPITANIO	IORELLA	CS	TD	36	INC SPEC	ACCOGLIENZA ALUNNI H	€ 100,00	
15	BALDUCCHI	AMABILE	CS	TI	30				
16	BONAVOLONTA'	GIULIANA	AA	TD	36	INC SPEC	REFERENTE PERSONALE	€ 500,00	
17	BOSSONE	LUCIA	AA	TI	36	INC SPEC	RAPPORTI CON IL COMUNE RISCALDAM/MANUTENZ.	€ 350,00	
18	GONZAGA	LUDOVICO	AA	TI	24	INC SPEC	REFERENTE ACQUISTI PATRIMONIO	€ 650,00	
19	MAZZOLENI	ALESSANDRA	AA	TI	36	ART. 7	SOSTITUZIONE DSGA		€ 1.200,00
20	SPINELLI	PAOLA	AA	TD	30		VGS	€ 200,00	
							PROPOSTA IMPEGNI	€ 2.750,00	PROPOSTA IMPEGNI
							BUDGET	2.787,30	BUDGET
							NON UTILIZZATI	32,30	DISPONIBILI

